Муниципальное бюджетное образовательное учреждение дополнительного образования «Дворец творчества детей и молодежи» городского округа Тольятти

Областная стажерская площадка

(Распоряжение министерства образования и науки Самарской области от 27.01.2021г. 74-р)

Сетевое взаимодействие как эффективный инструмент проектного управления процессами повышения качества образования.

Тольятти 2021

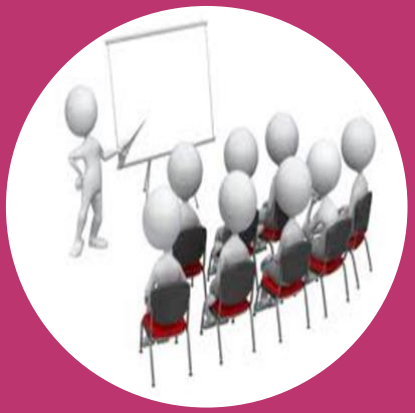

ЦЕЛЬ

РЕСУРСЫ

Опыт успешных дел

Сетевое взаимодействие

Принципы сетевой организации

- открытость во взаимодействии с ОУ на основе «социального партнёрства»;
- развитие вертикальных и горизонтальных связей между профессиональными командами, работающими над общими проблемами;
- использование «сетевого взаимодействия», когда любое образовательное учреждение и педагог могут взаимодействовать с любым образовательным учреждением или педагогом по вопросам совместной работы, по разработке, апробированию инновационных моделей содержания и управления образованием.

Цель сетевого взаимодействия образовательных учреждений – создание единого образовательного пространства для обеспечения качества и доступности образования, выполнение заказа общества на формирование успешной личности.

Задачи, решаемые в процессе сетевого взаимодействия

- ***Совместная реализация образовательных проектов и социальных инициатив;***
- ***Объединение образовательных ресурсов для реализации проектов;***
- ***Обмен опытом. Выявление новых эффективных методов, форм и содержание деятельности ОУ по теме проектной деятельности***
- ***Систематизация и распространение положительного опыта ОУ по теме проектной деятельности, формирование положительных установок на сотрудничество***

Сетевое взаимодействие с социальными партнерами

Договор
о совместной деятельности по организации
сетевого сотрудничества

01.03.2019 года

Муниципальное бюджетное образовательное учреждение дополнительного образования «Дворец творчества детей и молодёжи» городского округа Тольятти, именуемый в дальнейшем **«Дворец»,** в лице директора Л.В. Скрипинской, действующего на основании Устава, с одной стороны, и муниципальное бюджетное общеобразовательное учреждение городского округа Тольятти «Школа № 5», именуемая в дальнейшем **«Школа»**, в лице директора Т.Ф. Шкатовой, действующего на основании Устава, вместе именуемые **«Стороны»,** заключили настоящий договор о нижеследующем:

I. Предмет договора

1.1. Предметом настоящего договора является организация сетевого сотрудничества по реализации проекта «Квест-навигатор профессий современного города».

II. Обязанности сторон

«Дворец» обязуется:

2.1. Разработать план совместной деятельности по реализации проекта.

2.2. Организовать и провести мероприятия для детей согласно утвержденному плану.

«Школа» обязуется:

2.3. Согласовать план совместной деятельности по реализации проекта.

2.4. Проинформировать «Дворец» о количестве детей, которые будут посещать совместные мероприятия и организовать их участие согласно планам совместной работы.

III. Ответственность сторон

3.1. За неисполнение или ненадлежащее исполнение данного договора стороны несут ответственность в соответствии с действующим законодательством РФ.

IV. Срок действия договора

4.1. Настоящий договор вступает в силу с момента его подписания сторонами и действует до 31.12.2020 года.

4.2. Договор может быть расторгнут, изменен или дополнен только по взаимному соглашению сторон.

4.3. Настоящий договор составлен в двух экземплярах, имеющих одинаковую юридическую силу, по одному экземпляру для каждой из сторон.

V. Юридические адреса сторон

«Дворец»	**«Школа»**
МБОУДО ДТДМ 445009, г. Тольятти, ул. Комсомольская, 78	МБУ «Школа № 5» 445019, г. Тольятти, ул. Горького, 39
Директор _____ Л.В. Скрипинская	Директор _____ Т.Ф. Шкатова

Согласовано
Директор МБУ «Школа № 13»
_____ **А.П. Баранов**

Утверждаю
Директор МБОУДО ДТДМ
_____ **Л.В. Скрипинская**

План
проведения мероприятий в рамках реализации
проекта «Квест-навигатор профессий современного города»

Место проведения: МБОУДО ДТДМ

Мероприятие	Дата проведения	Количество участников	Ответственный
Квест «Профессии цифрового будущего»	март	60	Сидельникова М.А.
Квест «Я-предприниматель».	март	60	Медведева Е.А.
Квест «Лаборатория здоровья»	июнь	60	Наянзина Е.М.
Квест «В мире сервиса»	июнь	60	Дунаева О.В.
Квест «Учись учить»	октябрь	60	Архипова Г.Н.
Квест «Профессии машиностроительного кластера»	октябрь	60	Кибенко Н.П.

Ответственный: Байдицкая Л.И., зам. директора по ОМР МБОУДО ДТДМ
Тел. 22-22-09

ДОГОВОР
о сотрудничестве

г.Тольятти «01» ноября 2019 г.

Федеральное государственное бюджетное образовательное учреждение высшего образования «Поволжский государственный университет сервиса» (ФГБОУ ВО «ПВГУС»), именуемое в дальнейшем Университет, в лице ректора университета Ерохиной Лидии Ивановны, действующей на основании Устава, с одной стороны, и Муниципальное бюджетное образовательное учреждение дополнительного образования «Дворец творчества детей и молодежи» (МБОУДО ДТДМ) именуемое в дальнейшем Учреждение, в лице директора Скрипинской Любови Викторовны, действующей на основании Устава, с другой стороны, совместно именуемые Стороны, заключили настоящий договор о нижеследующем:

1. ПРЕДМЕТ ДОГОВОРА

1.1. Предметом настоящего договора является сотрудничество в области профориентации и формирования единого образовательного пространства для создания максимальных возможностей для индивидуального интеллектуального выбора и развития творчества учащихся путем организации различных форм довузовского образования в целях подготовки будущих студентов.

1.2. Договорившиеся Стороны осуществляют сотрудничество в области образовательной деятельности и обмену опытом по следующим направлениям:

- научно-консультационная поддержка педагогов, экспертиза и рецензирование образовательных программ;
- участие в семинарах, конференциях, конкурсах, проектах, программах и других мероприятиях, проводимых договаривающимися Сторонами;
- совместная организация и проведение мероприятий, предусмотренных планами;
- оказание консультационной и методической поддержки при разработке программ дополнительного образования, а также при организации различных городских образовательных мероприятий;
- осуществление учебно-методического сотрудничества;
- обмен опытом в преподавании дополнительных образовательных программ, использовании инновационных технологий в учебном процессе;
- проведение рекламных проектов, акций, профориентационной работы по привлечению абитуриентов к поступлению в Университет и к обучению в Учреждении.

2. ОБЯЗАННОСТИ СТОРОН

2.1. В соответствии с предметом настоящего Договора Стороны принимают на себя обязательства по привлечению сотрудников, обучающихся и профессорско-преподавательский состав Сторон к участию в мероприятиях, проводимых Сторонами как в сфере научно-исследовательской работы и в рамках внеучебной деятельности.

2.2 . Стороны обеспечивают надлежащее исполнение условий настоящего Договора.

3. ОТВЕТСТВЕННОСТЬ СТОРОН

3.1. Стороны несут ответственность за исполнение или ненадлежащее исполнение своих обязательств по настоящему договору в соответствии с действующим законодательством Российской Федерации.

4. СРОК ДЕЙСТВИЯ ДОГОВОРА

4.1. Настоящий договор заключен на срок до 31.12.2021 г. и вступает в силу с момента его подписания Сторонами.

4.2. Настоящий договор может быть расторгнут досрочно любой из Сторон с письменным предупреждением другой Стороны не менее чем за 1 месяц.

5.ЗАКЛЮЧИТЕЛЬНЫЕ ПОЛОЖЕНИЯ

5.1. Дополнительные соглашения, а также любые изменения и дополнения к настоящему договору действительны лишь при условии, если они совершены в письменной форме и подписаны надлежаще уполномоченными на то представителями Сторон.

5.2. Настоящий договор не предусматривает каких–либо финансовых расчетов между Сторонами.

5.3. Сотрудничество сторон по выше перечисленным направлениям, в случае необходимости финансовых расчетов между сторонами (форма оплаты, условия оплаты, сумма), регулируются дополнительными соглашениями к настоящему Договору.

5.4. Во всем остальном, что не предусмотрено настоящим договором, Стороны будут руководствоваться действующим законодательством Российской Федерации.

5.5. Настоящий договор заключен в двух экземплярах – по одному для каждой из Сторон, оба экземпляра имеют равную юридическую силу.

5.6. Стороны назначают ответственных лиц по настоящему Договору:
от ПВГУС – начальник отдела довузовской подготовки – Мочальникова Оксана Николаевна, тел.: 26-85-67;
от ДТДМ – зам.директора по ОМР Байдицкая Любовь Ивановна, тел.:22-22-09.

6. ЮРИДИЧЕСКИЕ АДРЕСА И ПОДПИСИ СТОРОН

УНИВЕРСИТЕТ	УЧРЕЖДЕНИЕ
Федеральное государственное бюджетное учреждение высшего образования «Поволжский государственный университет сервиса» (ФГБОУ ВО «ПВГУС»)	Муниципальное бюджетное образовательное учреждение дополнительного образования «Дворец творчества детей и молодежи»
445677, Россия, Самарская область, г.Тольятти, ул. Гагарина, 4	Адрес: 445009, Россия, Самарская область, г.Тольятти, ул.Комсомольская, 78
тел.: 26-35-38	тел.: (8482) 26-52-20 факс: (8482) 22-26-41
Ректор университета, д.э.н., профессор	**Директор МБОУДО «ДТДМ»**
_____ **Л.И. Ерохина**	_____ **Л.В.Скрипинская**
М.П.	М.П.

Договор о взаимном сотрудничестве №

г.о. Тольятти «01» 03 2019 г.

Муниципальное бюджетное учреждение культуры городского округа Тольятти «Объединение детских библиотек» (МБУК «ОДБ») в лице директора **Козловой Марины Александровны**, с одной стороны, и Муниципальное бюджетное образовательное учреждение дополнительного образования «Дворец творчества детей и молодежи городского округа Тольятти» (МБОУДО ДТДМ) в лице директора **Скрипинской Любови Викторовны**, с другой стороны заключили договор о нижеследующем:

1. Предмет договора

1.1. Предметом настоящего договора является взаимное сотрудничество, направленное на повышение информационной культуры детей, развитие читательских компетенций посредством широкого знакомства с отраслевой и художественной литературой.

1.2. Взаимное сотрудничество сторон осуществляется согласно плану мероприятий.

2. Обязанности сторон

2.1. МБОУДО ДТДМ обязуется создать условия для совместной работы согласно плану.
Ответственный заместитель директора по ОМР Байдицкая Любовь Ивановна 8(8482) 22-22-09
(должность, Фамилия Имя Отчество, контактный телефон)

2.2. МБУК «ОДБ» обязуется осуществлять систематическую работу по проведению культурно-просветительских, информационных мероприятий. В рамках организации внестационарного пункта обслуживания на период действия договора МБУК «ОДБ» обязуется предоставлять периодическую, научно-познавательную, учебно-методическую, справочно-информационную и художественную литературу, в том числе для инвалидов, издаваемую на электронных ресурсах и рельефно-точечным шрифтом Брайля.

Ответственный заведующий библиотекой Анисимова Дарья Николаевна 8 (8482) 48-02-18

3. Сроки действия договора

3.1. Настоящий договор действует с «01» 03 2019 г. по «31» 12 2020 г

4. Условия сторон

4.1. Настоящий договор составлен в двух экземплярах, оба из которых имеют одинаковую юридическую силу и могут быть расторгнуты в одностороннем порядке при условии невыполнения сторонами взятых на себя обязательств.

5. Юридические адреса сторон

МБОУДО ДТДМ	МБУК «ОДБ»
445009, Самарская область, г. Тольятти, ул. Комсомольская, 78,	445019, Самарская область, г. Тольятти, ул. Горького, 42-4.
Тел: 8 (8482) 22-26-41	Тел: 8 (8482) 22-37-26, 22-37-27
Директор _____ Л.В. Скрипинская	Директор _____ М.А. Козлова

Основные направления деятельности, реализуемые в процессе сетевого взаимодействия:

- Образовательное
- Методическое
- Информационное
- Организационное
- Инновационное
- Социально-педагогическое

Сетевое взаимодействие позволяет:

Распределять ресурсы при общей задаче деятельности;
Опираться на инициативу каждого конкретного участника проекта;
Осуществлять прямой контакт участников друг с другом;
Выстраивать многообразные возможные пути движения при общности внешней цели;
Использовать общий ресурс для нужд каждого участника проекта.

– оптимизация образовательного пространства;
– получение необходимых для организации ресурсов без привлечения дополнительных финансовых средств;
– привлечение разных узких специалистов для реализации проекта ;
– расширение профессионального сотрудничества и диалога;
–освоение новых информационных технологий;

Результаты сетевого взаимодействия

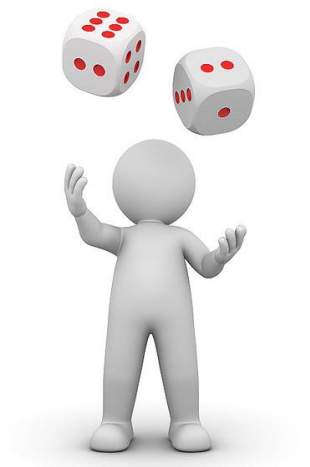

СЕТЕВОЙ ПРОЕКТ «БЕЗОПАСНОСТЬ ДЕТЕЙ В МЕГАПОЛИСЕ»

МБОУДО ДТДМ - координатор

- МБУ детский сад № 90 «Золотое зернышко»
- МБУ детский сад № 20 «Снежок»
- МБУ детский сад № 52 «Золотой улей»
- МБУ детский сад № 128 «Гвоздичка»
- МБУ«Школа № 5»
- МБУ «Школа № 3»
- МБУ «Школа № 13»

Пожарно-спасательная служба

ОБ ДПС ГИБДД У МВД России по г. Тольятти

МАОУ ДПО ЦИТ

МКУ центр гражданской защиты городского округа Тольятти

Электронный сборник

- **Сценарии интерактивного кластера «Безопасность детей в мегаполисе» для детей дошкольного и младшего школьного возраста по безопасному поведению. (8)**
- **Рекомендации для педагогов по безопасному поведению детей в быту, на улицах города, в информационном пространстве и т.д.; (6)**
- **Памятки, буклеты, маршрутные листы по безопасному поведению детей в мегаполисе для детей и родителей. (12)**
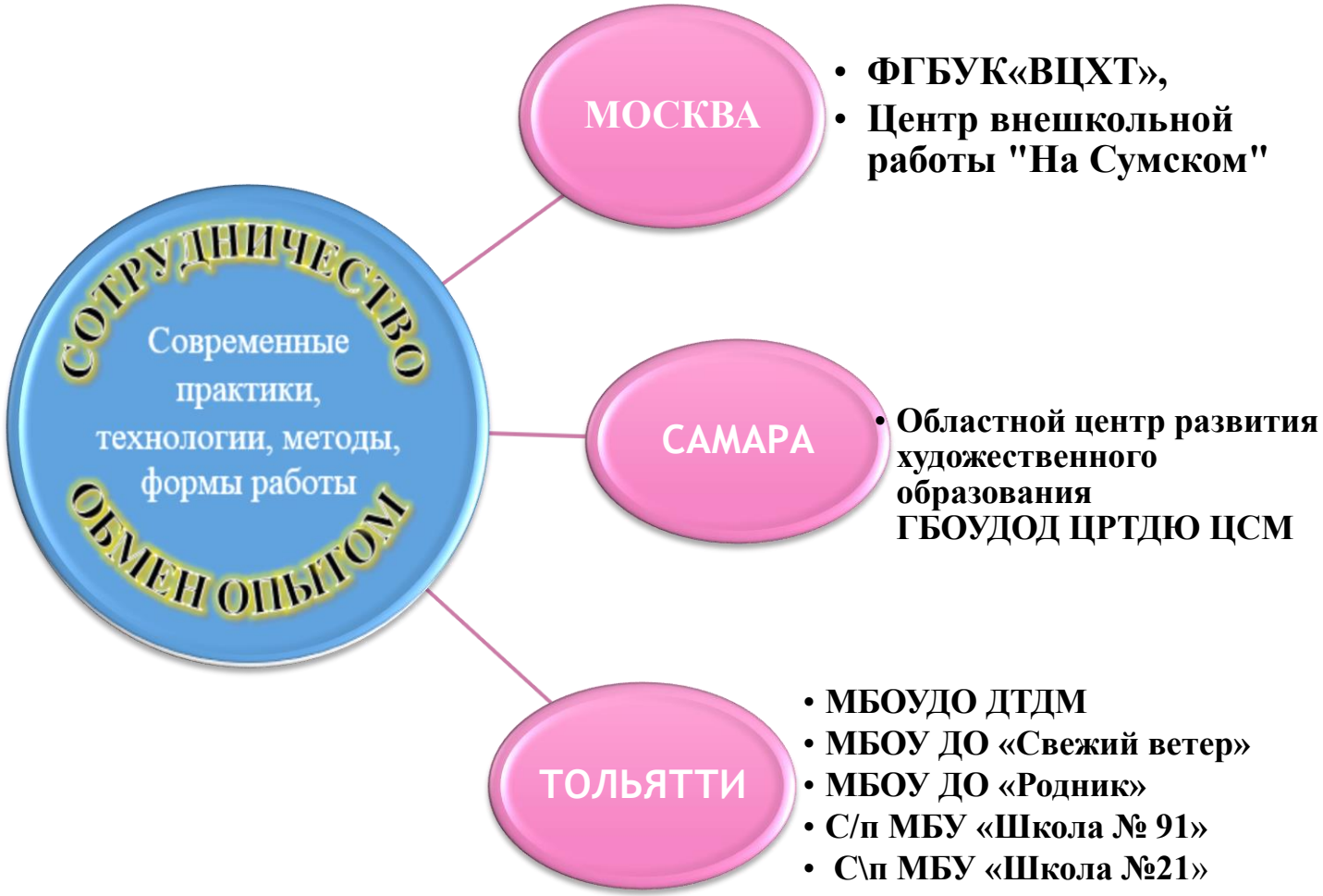
Сетевой проект «Трансфер современных практик» для обмена опытом и лучшими практиками дополнительного образования, в том числе на основе использования современных цифровых технологий.